LA AURORA DE CHILE

N° 36. 16 de Agosto de 1973. Aparece los Jueves. Precio E° 15.

¡A CAZAR FASCISTAS!

Hace algún tiempo decíamos: **"El fascismo es un animal irracional"**. Hoy, los señores de Patria y Libertad, brazo armado del Partido Nacional, están demostrando a quien quiera ver, que el fascismo no sólo no tiene raciocinio, sino que tampoco tiene lo que las viejas llaman alma. Atentan, hieren, matan, asesinan, sin distinguir sexo ni edad. Jóvenes y viejos, trabajadores y militares, hombres y mujeres, ancianos y guaguas, son las víctimas de estos fascistas.

No podía ser para menos. Lo advertimos oportunamente. En los dos años y medio de este proceso revolucionario, pese a todos los errores, pese a todas las vacilaciones, es mucho lo que se ha avanzado. Y cada avance le ha costado caro a la burguesía y al imperialismo. Los ex-latifundistas, los ex-monopolistas, los socios del imperialismo, los ex-banqueros, que en conjunto constituyen las llamadas "clases dominantes" sienten dolor en lo más profundo de su bolsillo. Y contrastacan con todos los medios a su alcance, mientras no les quitemos definitivamente toda posibilidad de hacerlo.

...Y AHORA EL TERRORISMO

Les fracasó la insurrección general de octubre y se volcaron con todas sus finanzas, radios, diarios y TV a la propaganda electoral. También les fracasó. Intentaron el "tanquetazo" y les fracasó. Ahora, recurren al terrorismo. **No sólo como método desesperado y criminal, sino también para intentar CREAR CLIMA PARA UN NUEVO GOLPE DE ESTADO.**

Así como ellos provocan desabastecimiento y mercado negro y después se quejan de las colas, así piensan con el terrorismo, quejarse después de "que este gobierno no ofrece garantías" y pedir "una solución de orden".

HASTA AHORA, ENTRE TODOS

Hasta ahora, **cada triunfo nuestro ha sido un triunfo entre todos.** En octubre salimos todos a las calles y derrotamos a los camioneros, en marzo, pese al disgusto que nos causa el circo parlamentario, nos volcamos todos a la tarea electoral y también allí, en terreno ajeno, triunfamos.

En estos momentos, necesario es decirlo, todavía no estamos a la altura de las circunstancias. Todavía no se le ha tomado peso a la cosa. Y sépase bien: **EL TERRORISMO FASCISTA NO PUEDE SER COMBATIDO CON LAS PURAS FUERZAS POLICIALES,** porque es virtualmente imposible vigilar cada calle, cada camino, cada puente, cada oleoducto de Chile. Sólo el pueblo, organizado y vigilante, puede prevenir los atentados criminales.

ASI HAY QUE HACER

En primer lugar, **llevar claridad a la conciencia de cada trabajador,** de cada poblador, campesino militar, o estudiante de cada pequeño comerciante o industrial no importando cual sea su tienda política. Hacerle claridad que el terrorismo es ciego y nada respeta en su locura criminal.

En segundo lugar, ORGANIZAR LA VIGILANCIA.

Si en alguna empresa todavía no está formado el COMITE DE PROTECCION **hay que formarlo.** Este Comité, elegido por las bases, debe organizar guardias colocando compañeros, ocultos y disimulados, en lugares que permitan controlar visualmente los distintos accesos al edificio. Iluminar bien el exterior de cada edificio. Coordinarse con otras empresas de la zona o con Comités de Vigilancia de pobladores y vecinos.

Alejar de la calle o redoblar la vigilancia, en los depósitos de combustibles o inflamables. Tener preparados equipos extinguidores y adiestrar compañeros para emergencias. En caso de detectar algún paquete sospechoso, no tocarlo. llamar a algún compañero que entienda de explosivos, que en este país de mineros siempre lo habrá, y mientras tanto no acercarse.

EN BARRIOS POBLACIONES Y FUNDOS TAMBIEN

No sólo en las empresas. También en barrios, poblaciones y fundos. **Todo el pueblo debe organizarse.** Hacer turnos para vigilar, con los ojos bien abiertos, oídos atentos y dispuestos a todo. Debe vigilarse cada punto posible de recibir un atentado (puentes, caminos, vías férreas, canales de riego, líneas eléctricas, domicilios de dirigentes de Partidos de izquierda, de sindicatos y cordones industriales, de Jap, etc).

No es necesaria ninguna autorización previa para constituir estos Comités de Vigilancia. Basta con que se tome conciencia de la necesidad de hacerlo, y se esté dispuesto a esta tarea patriótica. **Vigilar y hacer guardia, con lo que se tenga.**

¡A LA CAZA, A LA CAZA DE FASCISTAS!

Cada vez que el pueblo se lo ha propuesto, logró sus objetivos. Ahora hay que proponerse derrotar al fascismo. **La caza de fascistas es una tarea de honor.** Hay que vigilarlos y tomarlos con las manos en la masa. Y conde se los encuentre. ¡DURO CON "LLOS!

Los asesinos están sueltos. Y cuando se presentan a la "justicia", como los pijecitos asesinos del Edecán, lo hacen buscando amparo, teniendo presente la actitud de la "justicia", que ha sido tan benévola con los asesinos de Schneider y de tantos campesinos y trabajadores. Los asesinos están sueltos. Deben caer. La caza de fascistas es una tarea de honor para cada trabajador. Y que no tiemble la mano. El terrorismo fascista es una bestia, cebada, el sabor a sangre humana colma el paladar de estos criminales. **Al pescarlos con las manos en la masa, recordar los niños y ancianos, hombres y mujeres que han caído producto de su demencia asesina. Recordar cuántos bienes del pueblo de Chile han sido destruidos por estos dementes.**

ES TAREA DE TODOS, NO DE UNOS POCOS

Y recordar. Esta tarea no la pueden hacer unos pocos. **Es necesario que los mil ojos y oídos del pueblo funcionen las 24 horas del día.** Los fascistas son unos pocos y envalentonados por la impunidad. Una buena vigilancia los detectará. Hay que vigilarlos, perseguirlos, acosarlos, cazarlos y castigarlos.

Compañero: si en su empresa, si en su barrio, si en su población, o en su fundo, no está organizada la vigilancia y la caza de fascistas sienta una profunda vergüenza. Piense que es responsable de lo que pueda ocurrir. **No espere que otros lo hagan solos.**

Cada uno de nosotros debe ocupar su puesto en la pelea. Como en las guerras de la primera independencia, ahora necesitamos del honor, la valentía y la participación de cada chileno, bien nacido. Como en aquellas épocas heroicas, ahora también tenemos por delante la conquista de la verdadera libertad, la conquista de la segunda y definitiva independencia. **Unos pocos pijes fascistas no podrán detenernos.**

¡A LA CAZA!

¡Alerta, compañeros! Alertas y vigilantes. Alertas y dispuestos a todo. La caza de fascistas es una tarea de honor. Triunfamos en octubre, triunfaremos ahora. En la fuerza organizada del pueblo está la garantía del triunfo.

Alertas y vigilantes. ¡A la caga de fascistas!

LA AURORA DE CHILE Y LOS CORDONES INDUSTRIALES

(Continuación)

LA AURORA DE CHILE

Director Eugenio Da Vía

Representante Legal: Juan Bustos

San Martín 152, Fonos 710998 - 722755

Consejo de Dirección: Eugenio Da Vía, Tito Drago, Juan Bustos, Germán Mallol, Alvaro Briones.

Impreso en los Talleres de La Nación".

LOS CORDONES INDUSTRIALES Y EL GOBIERNO

En lo que toca a la relación entre los cordones y el Gobierno, pensamos que si bien en un plano teórico es necesario recalcar siempre la independencia entre las organizaciones de la clase y las instituciones del Estado, llevada esta relación a la práctica podemos constatar que ni el Gobierno es absolutamente independiente de los cordones ni estos lo son respecto del Gobierno. Los cordones no son independientes del Gobierno Popular porque ha sido este último y el proceso que se inició con él y a partir de las medidas que éste desarrollaba, que surgió y se desarrollo la nueva organización que es el cordon industrial. Igualmente, la única base de sustentación del compañero Allende es la fuerza que le entrega la clase trabajadora organizada, esa es la única base real y es algo que está muy claro para todos los revolucionarios en este país, así, pues, tampoco el Gobierno Popular puede plantearse como independiente de una de las principales organizaciones de la clase en este momento como lo es el cordón industrial.

¿Cuál debe ser entonces la relación concreta entre los cordones y el Gobierno? A nuestro juicio, una bien simple. Ni el uno ni los otros deben plantearse como dirección del otro sino, por el contrario, tomar en consideración en todo momento cuál es la disposición y capacidad mutua para llevar a la práctica una determinada acción. Esto significa, en el caso de los cordones, que, siendo éstos los que van definiendo la frontera de la lucha de clases en nuestro país, los que van conquistando la última trinchera del enemigo, la última empresa a los patrones, deben considerar en cada caso cuál es la capacidad real del Gobierno Popular para apoyar esas acciones. Esta consideración táctica es la que evita dar saltos en el vacío, es la que evita plantearse objetivos que luego no pueden llevarse a la práctica porque todavía no están dadas todas las condiciones para ello y evita por consiguiente que el Gobierno aparezca contradiciendo o negando su apoyo a determinadas tareas, que se plantean los trabajadores.

Por otra parte, el Gobierno debe también tener presente a los trabajadores organizados en los cordones industriales cuando se toma una decision que compete directamente a las actividades que éstos desarrollan. Así por ejemplo, los personeros de Gobierno no deben rehuir el diálogo con los trabajadores del cordón. Al contrario, deben llevar esa discusión a sus extremos Y EN LAS BASES, ahí en donde la lucha se desarrolla, en contacto directo con la clase. Igualmente, y es para poner otro ejemplo, en situaciones como la presente, en la cual comisiones a nivel gubernamental discuten cuales son las empresas tomadas el 29 que deben devolverse y cuales no pueden devolverse por ningún motivo, deben ser los mismos trabajadores que las tomaron para defender al Gobierno Popular los que deben participar directamente de la decisión a través de su organización de lucha que es el cordón.

Solamente actuando de este modo, inteligentemente, políticamente, es que se va a llevar adelante un proceso revolucionario en Chile, de lo contrario, buscando siempre enfrentar al Gobierno con los trabajadores planteándose éstos tareas que el Gobierno objetivamente no puede abordar o apoyar, o actuando el Gobierno con desprecio a los trabajadores, lo único que habremos hecho será traicionar la revolución y con ella las esperanzas más fundadas de nuestro pueblo y nuestra clase obrera.

LOS CORDONES INDUSTRIALES Y LOS COMANDOS COMUNALES

Habiendo aclarado cual es nuestra posición respecto de las relaciones que deben mantener los cordones industriales con la CUT y el Gobierno, debemos ahora especificar lo que consideramos más importante: el papel que los cordones deben cumplir en el desarrollo de los Comandos Comunales.

Deciamos en nuestro número anterior que los cordones industriales son las organizaciones de lucha que la clase obrera se ha dado para el actual período, siendo por lo tanto instrumentos para el enfrentamiento contra los explotadores, contra la clase dominante en la sociedad chilena. Pero los obreros no son los únicos explotados en este país y por lo tanto no están sólos en su lucha. La lucha contra los explotadores es también la lucha de todos los trabajadores, de todo el pueblo y a ella deben integrarse también los pobladores, los intelectuales revolucionarios y todos los pobres de la ciudad y el campo. Por esa razón, la organización de la clase obrera que es el cordón, no puede sino desarrollarse y desarrollar sus luchas junto con las organizaciones que se ha dado el resto del pueblo, organizaciones que deben integrarse en el Comando Comunal.

El Comando Comunal es, deciamos la semana pasada, el organismo que más claramente representa el gérmen de un poder popular distinto y alternativo al de la institucionalidad burguesa; puesto que su función principal es la de desarrollar actividades que en la práctica significan una nueva administración y conducción de las relaciones de la comunidad, lo que no significa otra cosa que el germen de un nuevo Estado. Desde un punto de vista político, por otra parte, el Comando, al agrupar a clases y sectores de clase distintos, del proletariado, representa cabalmente el frente político que es la Unidad Popular.

Por estas dos razones, el Comando Comunal es la Organización de lucha del momento porque representa la alianza táctica más adecuada para desarrollar un poder popular que sirva de base a la construcción del socialismo. Pero debe entenderse que esa importancia es real sólo bajo la presencia conductora de la clase obrera. Con esto queremos decir que del seno del Comando Comunal no pueden surgir proposiciones de carácter socialista tras objetivos de clase que no les son propios sino que corresponden al proletariado. Así, por ejemplo, de una Junta de Vecinos, de un comité de vigilancia por manzana o unidad vecinal, o de una Junta de Abastecimiento y precios, no puede surgir la proposición de luchar por el paso al área social de una determinada empresa; esa proposición sólo puede surgir del seno de la propia clase obrera; pues está ligada directamente a sus propios intereses de clase. Por ello que para que la organización amplia que es el Comando Comunal, sea movilizada tras objetivos estratégicos del proletariado, es necesario que éste asuma su papel de vanguardia de las otras clases sociales revolucionarias del país, actuando en el seno de la propia organización que agrupa a estas clases o sectores de clase, es decir, en el Comando Comunal y como en el Comando Comunal no están representadas personas sino organizaciones de base, la clase obrera debe hacer se representar en ellas a través de su organización actual, es decir, a través del cordón industrial.

La influencia de la ideología proletaria entre pobladores, y vecinos, llevada a ellos por militantes revolucionarios, garantiza un estado de movilización de las organizaciones del Comando Comunal, pero la iniciativa, la conducción real no puede provenir sino de las organizaciones de clase en el Comando Comunal es decir del CORDON INDUSTRIAL.

Ese es el papel del cordón en relación al Comando Comunal; asumir la vanguardia de las otras organizaciones de base garantizar la conducción proletaria de las organizaciones de base que están construyendo el poder popular alternativo a la institucionalidad burguesa. Y esta es la actividad más importante que le cabe a los cordones, y a ella deben volcar la mayor parte de sus energías pues es la que representa lo más importante de su actividad revolucionaria.

DECLARACION SOCIALISTA-COMUNISTA, SOBRE EL NUEVO GABINETE

Las Comisiones Políticas de los Partidos Comunista y Socialista entregaron la siguiente declaración:

"Las Comisiones Políticas de los Partidos Socialista y Comunista estiman conveniente dirigirse a los trabajadores y al pueblo en general, con motivo de los últimos acontecimientos que culminaron con la reestructuración del Gabinete, expresando sus puntos de vista plenamente coincidentes en la reafirmación del Programa de la Unidad Popular, básicamente sustentado en la acción común de los trabajadores y en la fuerza de la masa que, bajo la conducción de los partidos que constituyen esta coalición de Gobierno, ha hecho posible los grandes logros de nuestro proceso revolucionario.

Debe estar claro en los trabajadores que la ola de violencia, gangsterismo y abierta conspiración en contra del Gobierno Popular, traduce un decidido propósito de destruir los avances alcanzados en el curso de dos años y medio por el Gobierno del pueblo.

El caminar hacia una auténtica democracia, eliminando privilegios, concesiones y dependencias, ha desatado el odio de los que antes ejercieron el poder en su propio beneficio, y hoy la derecha y el imperialismo hacen el esfuerzo supremo para detener nuestra revolución. En esta intentona no se detienen ante nada: comprometieron a sectores de las Fuerzas Armadas, felizmente mínimos, para producir una asonada el 29 de junio; arrastran al país a un nuevo paro patronal de los transportistas para dislocar la economía e impedir el abastecimiento del pueblo; generan atentados terroristas que ya cuestan la vida de muchos chilenos y, en general, a través de la conducción de sus más destacados personeros y de sus cuantiosos medios de difusión, conforman todo un clima de inestabilidad y de sedición, planteando abiertamente la caída, por el golpe de Estado, del Presidente Allende.

Cada uno de los días y semanas recién pasados, han estado saturados de hechos de esta naturaleza: el "tancazo" ya aludido, la voladura de puentes y oleoductos en Ventanas y Curicó, con decenas de heridos graves y un muerto; los atentados fascistas contra los camioneros patriotas, que ya cuestan cinco vidas; el paro criminal que acumula mer-cadenas expuestas a su pérdida en los puertos, que detiene la producción por falta de materias primas que no pueden trasladarse, que agudiza hasta lo insostenible la falta de combustible y de abastecimientos para el pueblo; los 83 atentados dinamiteros y de otra especie contra los ferrocarriles; las proclamas sediciosas dirigidas a los cuarteles y los llamados a la población "a sabotear las fuentes de trabajo estatal" distribuidas por "Patria y Libertad", brazo armado del Partido Nacional. El conjunto de todas estas acciones y conductas enseñan claramente una conjura de peligrosidad extrema, dirigida contra el Gobierno de la Unidad Popular y la clase obrera.

Todos y cada uno de estos peligros deberá enfrentar el nuevo Gabinete en la perspectiva de cumplir el programa aprobado por el pueblo.

Junto con no ocultar la dificultad de la tarea, socialistas y comunistas y la Unidad Popular toda, expresamos nuestra confianza en que la conjunción de la fuerza irresistible del pueblo, de su unidad de objetivos y el cumplimiento de sus deberes constitucionales por las Fuerzas Armadas y Carabineros, desalentarán al golpismo derechista e impondrán un clima de autoridad y respeto que permita el desarrollo de las fuerza creadora y productiva de los trabajadores. Pueblo, Fuerzas Armadas y Carabineros tienen la obligación, como lo dijera el Presidente Allende en la Jura del Gabinete, de "luchar contra la subversión". Esto significa "terminar con el paro fascista de los transportistas", "luchar contra el agio y la especulación", "tomar las medidas que permitan una distribución justa y democrática". Se hace indispensable obtener la modificación de la ley de control de armas, para evitar la repetición de los trágicos errores cometidos y permitir sancionar en cambio la gigantesca conspiración que el imperialismo y la derecha han montado contra Chile. Debe emplazarse al Congreso a entregar las herramientas que permitan castigar ejemplarmente el delito económico.

Los reaccionarios se muestran indignados por la participación de las Fuerzas Armadas en el Gobierno del Presidente Allende, y han sostenido la impostura de que la Unidad Popular pretendería profitar de su fuerza con torcidos fines. Por otra parte, algunos sectores de la DC insinúan que deben participar como una especie de ente despersonalizado.

Para nosotros esta claro que no ofenderíamos jamás a las Fuerzas Armadas con una participación mezquina e interesada, marginal del proceso que vive nuestra Patria. Ellas no pueden estar ajenas a las inquietudes que vive el pueblo del que forman parte. Más que sus armas, vale su sentido patriótico, su organización, su integración real a la decisión de avanzar por el camino de la independencia y la dignidad. Esta ha sido nuestra política invariable, expresada desde los inicios mismos de este Gobierno, al incorporarlas a las tareas de la liberación y del desarrollo, conceptos inseparables de la seguridad nacional.

Es de interés vital para Chile afianzar y llevar adelante el proceso de transformaciones basado en la nacionalización del cobre, la reforma agraria y el desarrollo del área social de la economía, con participación de los trabajadores. El éxito de estas medidas, su profundización y su aprovechamiento para salir del subdesarrollo y asegurar el bienestar de los trabajadores, constituyen objetivos históricos de incalculables proyecciones. La unidad de la clase obrera, la cohesión de la Central Unica de Trabajadores, el entendimiento fraternal de socialistas y comunistas, la acción conjunta de los partidos que integramos la Unidad Popular y el constante fortalecimiento de esta coalición política de fuerzas avanzadas, hicieron posible la victoria de 1970, han permitido llevar adelante los cambios y son la garantía de cerrar hoy el paso a la reacción e impedir que consumen sus propósitos antichilenos y antipopulares los golpistas fascistas y garantizar el avance del proceso que vive el país.

La clase obrera ha alcanzado una significación en la sociedad chilena que es irreversible. Se trata de la clase constituida en columna vertebral de la unidad patriótica y revolucionaria de nuestro pueblo y del conjunto de los sectores democráticos. Por eso mismo, los que pretenden hacer retroceder a Chile y, en especial, los que intentan sumir al país en el terrorismo fascista, apuntan contra la clase obrera, desarrollan todo tipo de intrigas, se proponen minar su fuerza, quieren debilitarla y aislarla. Socialistas y comunistas llamamos a todos los obreros a enfrentarlos y reforzar más que nunca la unidad de clase, como cimiento de la alianza de las fuerzas que estén por un desarrollo democrático y revolucionario que garantice la independencia nacional, la liberación económica, la seguridad del país, el progreso social e inicie la construcción del socialismo en Chile.

El compañero Salvador Allende ha definido al actual Ministerio como el Gabinete de la Seguridad Nacional. Compartimos esta apreciación y planteamos que la seguridad nacional es de interés fundamental para la clase obrera y para el pueblo de Chile, así como desde otro ángulo, igualmente es la tarea fundamental de los institutos armados de la República.

Detrás de los atentados terroristas, de los crímenes reaccionarios, de los afanes de sabotaje económico, de los paros patronales y de las conjuras sediciosas, se encuentran no sólo los terratenientes expropiados, los magnates de la oligarquía financiera empeñados en reconquistar sus irritantes privilegios y otros reaccionarios internos sino además y sobre todo, la mano de las grandes empresas imperialistas como la Anaconda, la Kennecott y la ITT. Las huellas digitales de la CIA en la conspiración antichilena se descubren hasta en los detalles, de los cuales no es el menor la exteriorización de su obsesión anticubana que lleva a sus propagandistas a mostrar, venga o no al caso, su odio contra la Revolución Cubana en cada una de las andanadas que lanzan contra el movimiento popular y el Gobierno legítimo de Chile. Por lo mismo, socialistas y comunistas consideramos un deber reafirmar nuestras posiciones antimperialistas, nuestra solidaridad con la Revolución Cubana y con todos los pueblos hermanos.

Somos conscientes de nuestra responsabilidad, y de que ella impone disciplina, firmeza en la lucha contra los grandes enemigos de la clase obrera y del pueblo, decisión combativa y claridad de objetivos, en un momento en que el deber supremo es defender la continuidad del proceso revolucionario, cuyo protagonista es el pueblo de Chile.

COMISION POLITICA DEL PARTIDO COMUNISTA

COMISION POLITICA DEL PARTIDO SOCIALISTA

¿Qué pretendes, Humeres?

Decretos y resoluciones similares a los que en la Administración anterior el Contralor General, Héctor Humeres, cursó sin ningún tipo de reparos, son hoy los que está devolviendo sin tramitar.

El 12 de mayo de 1967 apareció publicado en el Diario Oficial **la resolución genérica de DIRINCO** que **requisó todas las panaderías de la provincia de Santiago**, porque los obreros se declararon en huelga, "lo que provocará un desabastecimiento de pan a la población" y obligación del Gobierno adoptar todas las medidas necesarias para asegurar el normal abastecimiento de este producto". El Contralor **Héctor Humeres cursó sin ningún reparo esta requisición genérica.**

Otra de los requisiciones genéricas a las cuales **no puso ningún inconveniente** en la administración anterior, lleva el **número 492** y fue publicada el **9 de julio de 1966**. En ella se requisan **todas las carnicerías de la ciudad de Santiago.**

Ahora, **el mismo Contralor,** con **resoluciones genéricas similares** del actual Gobierno, está **poniendo trabas** de diversa índole, devolviéndolas sin tramitar y **olvidándose de la forma como operó bajo la Administración anterior,** quien lo designó en el cargo.

El Contralor Humeres ha señalado a la DIRINCO que no se pueden aceptar las requisiciones genéricas, sino que esta es una herramientas que procede en cada caso particular, previa la identificación correspondiente. Además, ha llegado a sustentar el criterio que el desabastecimiento debe producirse, para que pueda entrar a operar la autoridad administrativa, **olvidando que antes, en el Gobierno anterior, cursó sin ningún problema requisiciones genéricas porque una huelga determinada iba a provocar un desabastecimiento a la población.**

Otro ejemplo. **El 25 de mayo de 1967** se publicó en el Diario Oficial un Decreto Supremo requisando todas las panaderías de la provincia de Colchagua.

Días atrás, el Contralor Héctor Humeres devolvió sin tramitar un Decreto Supremo del actual Gobierno, aduciendo, entre otras razones, que el Presidente de la República no tenía competencia para requisar, ya que ésta era una facultad de DIRINCO. Además, insistía en que las requisiciones no podían ser genéricas. En este caso, se trató de la requisición de los microbuses que a partir del 22 de mayo del año en curso iniciaron un paro indefinido en la provincia de Santiago y en otros puntos del país.

Pero don Héctor Humeres **no sólo ha cambiado su vara para** medir personalmente situaciones similares e idénticas ocurridas en los gobiernos de Frei y Allende, sino que **echó por la borda toda una reiterada jurisprudencia de la Contraloría General de la República, en la cual basó durante tantos años su prestigio.**

Tanto en los gobiernos de **Ibáñez** como **Alessandri** fueron entre 1952 y 1964 **numerosas** las resoluciones que **requisaban genéricamente los** establecimientos e industria de un ramo determinado, en toda una o varias provincias. **La Contraloría cursó sin reparo las requisiciones.**

El 10 de agosto de 1954 se publicó en el Diario Oficial la requisición de **todos los mataderos existentes en el país,** fueran municipales o particulares. La medida, **que no la objetó la Contraloría,** se adoptó para regularizar entregas y controlar el beneficio de animales.

Ocho años después, el **29 de enero de 1962,** se publicó la resolución de DIRINCO que requisaba el uso y goce de **todos los establecimientos elaboradores de aceite vegetal comestible, en las provincias de Santiago, Talca y Valparaíso. No hubo por parte de la Contraloría reparo alguno.**

Como se ve, **la Contraloría siempre ha aceptado las requisiciones genéricas,** porque ellas se ajustan a las atribuciones legales de DIRINCO. Incluso, el actual Contralor las aceptó todas en el anterior Gobierno, quien lo designó en el cargo que sigue ocupando, pero que "curiosamente" ahora rechaza, con lo cual traba la acción administradora del Ejecutivo, con el consiguiente perjuicio para centenares de miles de trabajadores, dueñas de casa y niños.

MENTIRAS DE LA SOFOFA

Desde hace algunas semanas la derecha viene utilizando una extraña propaganda. **La SOFOFA ha publicado varios avisos en la prensa derechista comparando el proceso chileno con la dictadura brasileña.** Al mismo tiempo, publicaban varios artículos sobre el milagro económico brasileño, la paz social en ese país, etc.

La SOFOFA decía textualmente en su propaganda: "Estos pocos buses que usted ve pasar cargados de gente, no son chilenos, son brasileños. Lo que quiere decir que los obreros brasileños tienen trabajo... los chilenos ya no", y termina diciendo: "Solo habrá progreso con trabajadores libres e industrias libres".

Es todo muy claro. Lo que tiene preocupada a la SOFOFA es que los obreros chilenos son una de las vanguardias de la lucha por el socialismo en América. La batalla que estan dando ha hecho que los patrones pierdan terreno. Sus socios imperialistas, como la Mercedez Benz, ya no hacen préstamos ni ofrecen grandes negocios. Sus industrias chilenas son controladas por los obreros. La clase obrera está conquistando poder, esta creando su propio poder. Es por eso que los patrones tratan de engañar con su propaganda mentirosa. **¿Cómo pueden venir a hablar de desempleo cuando Chile ha llegado a una de las más bajas tasas en los últimos 20 años mientras Brasil posee una tasa que varía entre 12% y 25% según la región? ¿Cómo pueden hablar de desarrollo en Brasil cuando todos sabemos que el 1% de la población controla el 50% de la riqueza del país; cuando la burguesía exporta zapatos y el pueblo anda descalzo?**

Los restantes artículos mostraban la otra cara de la misma moneda.

Llegaron al absurdo de decir que Brasil era un país tranquilo y agradable porque en él los comunistas estaban presos. Lo que no pudieron decir es que en Brasil la clase obrera no tiene sindicatos libres, porque la dictadura los controla, que los trabajadores no tienen su propia prensa porque los militares la han prohibido y así en muchos otros aspectos.

En una entrevista publicada por El Mercurio, un ministro gorila dice textualmente: **"Por AMOR a la libertad hemos tenido que restringirla".** Claro, por amor a la libertad de explotar a la clase obrera, porque la represión fue contra los trabajadores y sus organizaciones y no contra los explotadores. **Esta es la libertad de que hablan y defienden.**

Eso es lo que quiere la SOFOFA, eso es lo que quiere El Mercurio y para conseguir lo van a buscar consejo y ayuda con sus aliados en Brasil, donde han impuesto una sangrienta dictadura militar y vendido el país a los imperialistas. **Lo que quieren es hacer lo mismo con Chile y con toda América Latina.** Así comenzaron en Bolivia y con la ayuda de la dictadura brasileña dieron un golpe militar. **En Uruguay han hecho la misma cosa y una vez más el país del milagro, Brasil, con sus socios imperialistas intervinieron junto a la oligarquía para defender a las industrias libres y masacrar a los trabajadores.**

Corresponsal Brasileño.

AVC

FE DE ERRATAS

En, nuestro artículo del número anterior, que reporteaba la concentración del Cordón O'Higgins y las declaraciones de Manuel Dinamarca, **se produjo un error de compaginación que alteró el sentido de la declaración del compañero en lo referente a las características de Cordones Industriales, Comandos Comunales y demás frentes de masas.**

Por lo tanto, **aclaramos.**

El compañero Dinamarca no es actualmente secretario General de la CUT.

Los Cordones Industriales agrupan sólo a los **trabajadores industriales del país.** Ellos constituyen la fuerza **más dinámica, más consciente, y más combativa** de nuestro proceso revolucionario. Dichos organismos tienen carácter no sectario y agrupan incluso a trabajadores democristianos que, al calor de la lucha de clases, han ido reconociendo su verdadera trinchera, sus verdaderos intereses.

Los Comandos Comunales, a su vez, agrupan a **todos los frentes de masa de la Comuna:** Centros de Madres, Japs, Comités de los sin casa, Juntas de Vecinos, Comites de Arrendatarios, etc., etc. **Incluyen, además, a los Cordones Industriales.**

En resumen, los obreros industriales y sus sindicatos se incorporan a los Cordones Industriales. Y los Cordones Industriales, a su vez, forman parte de los Comandos Comunales junto con las otras organizaciones de la Comuna.

CORRESPONSALES

Para una mejor difusión de las tareas e iniciativas de la Clase Obrera y el Pueblo, necesitamos más corresponsales populares.

Necesitamos que cada frente de masas nombre corresponsales para que lleguemos con las informaciones escritas por sus mismos protagonistas. Las inscripciones se reciben en San Martín 152. Los compañeros de Provincias, pueden hacer llegar sus inscripciones y colaboraciones a la misma dirección.

RITTIG S.A.C.I.

Los Olmos Nº 3256

Ahora, en manos de sus trabajadores, produce artículos eléctricos y de porcelana, pernos y tornillos.

SUS TRABAJADORES

Conscientes de su responsabilidad, ponen todo su esfuerzo y capacidad creadora

AL SERVICIO DE CHILE

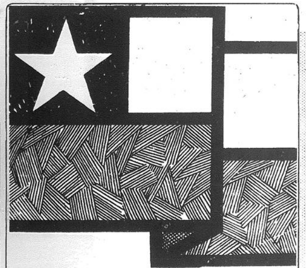

Nuestra responsabilidad en el desarrollo de Chile.

Los trabajadores hemos recibido del Gobierno Popular, la responsabilidad de dirigir las industrias que ahora pertenecen al pueblo.

Nuestro interés, la capacidad de nuestra tecnología y fuerza laboral, han hecho avanzar la producción... y las utilidades de nuestra gestión son ahora parte vital del desarrollo de Chile.

C.C.U. es de todos los chilenos, para todos los chilenos.

Bien, Choferes de Enacar

Sorteando toda clase de trampas y emboscadas arribó a Santiago un convoy de seis camiones de Enacar (Empresa Nacional del Carbón) transportando combustible para la Compañía de Cervecerías Unidas. Los conductores eran los compañeros Edmundo Cuevas, Orlando Silva, Abdon Morales, Abel Aguilar y Diego Cifuentes, quienes cumpliendo con un deber patriótico se expusieron a los criminales atentados que están llevando a cabo en las carreteras las bandas fascistas de León Vilarín.

Anteriormente, un convoy que partió desde CCU - Providencia, había sido atacado en la carretera hacia el sur y obligado a devolverse, mientras que en CCU hacía crisis el abastecimiento de combustible.

En conocimiento de estos problemas, los transportistas de Enacar decidieron afrontar la misión de llegar con el combustible hasta Santiago y lo lograron, aunque con algunas dificultades. El resguardo policial sólo lo obtuvieron por postas, vale decir, en cada control les era cambiada la escolta policial y en varios tramos debieron viajar solos. Por un momento pensaron en tomarse la carretera para exigir resguardo policial pero finalmente decidieron enfrentar los riesgos con sus propias fuerzas.

Consultados sobre la prohibición de portar armas, señalaron "que ella no debía regir para los choferes del Area Social que en este momento están impidiendo la paralización de las industrias en todo el país.

"De todos modos", agregaron, "contestaremos en la misma forma en que seamos atacados por los fascistas. Con los mineros del carbón no se juega".

"No detendremos nuestras actividades en ningún momento y estamos dispuestos a abastecer de carbón a cualquier industria que lo solicite".

En este momento los transportistas de Enacar están abasteciendo las plantas azucareras de Iansa, desde Cocharcas hasta la provincia de Llanquihue, las Plantas de CCU y otras industrias del Area Social.

"Estimamos", señalaron finalmente los choferes, "que es nuestro deber alertar a los trabajadores y al Gobierno para que se adopten las medidas de resguardo necesarias, porque hasta este momento son más de cuarenta los choferes heridos y golpeados por las bandas de asaltantes que dicen ser gremialistas" y "patriotas".

La llegada a Santiago de estos decididos transportistas fue el resultado de una gestión realizada por una Comisión de Abastecimiento integrada por trabajadores de CCU.

Ante las graves amenazas de paralización de la industria debido a la huelga de los transportistas, los organismos de PARTICIPACION de la Compañía cervecerías Unidas, designaron una Comisión integrada por: Manuel Pérez, Julio Villa, Arturo Carvajal y Carlos Fergadiotti, para que se entrevistarán con las autoridades de ENACAR y obtener el combustible necesario.

Las gestiones no pudieron ser más exitosas, como lo hemos relatado más arriba, Enacar se comprometió a entregar a CCU 25 toneladas de carbón.

El informe de la Comisión, sin embargo, incluye en su cuenta la siguiente nota: LA COMISION TIENE EL DEBER DE INFORMAR A LOS COMPAÑEROS TRABAJADORES, QUE UNA VEZ MAS QUEDA DEMOSTRADO QUE ALGUNOS JEFES DE DEPARTAMENTOS NO CUMPLEN SUS FUNCIONES EFICIENTEMENTE, EN ESTE CASO ABASTECIMIENTO DE GERENCIA.

INFORMAMOS QUE EN TODAS LAS PARTES DONDE FUIMOS NOS ATENDIERON BIEN MENOS EN EL DEPARTAMENTO DE GERENCIA DE NUESTRA EMPRESA, DONDE NOS ATENDIERON EN FORMA DESCOMEDIDA Y SIN DARLE IMPORTANCIA A LA MISION QUE TRAIAMOS. AUN ASI CONTINUAMOS CON NUESTRAS DILIGENCIAS CUMPLIENDO CON EXITO LO ENCOMENDADO Y DEMOSTRANDO, UNA VEZ MAS, QUE LOS TRABAJADORES JUNTO CON CUMPLIR CON NUESTRO TRABAJO, HACEMOS TRABAJAR A LOS QUE NO CUMPLEN.

CORRESPONSAL POPULAR

EL BOICOT DEL PAN

Trabajadores de la Panadería Padre Hurtado, de la localidad de ese mismo nombre, decidieron no devolver la industria después de su requisición y no permitir más la entrada de los patrones en ese recinto.

El problema de las colas para el pan se arrastra desde hace varios meses. Forma parte del boicot general a la producción y es el aporte del gremio de empresarios panificadores al movimiento "gremialista" de este país, que dice defender la "libertad y la democracia".

Si bien es cierto que en Chile existe desde hace años un déficit en la producción de trigo, las autoridades de Gobierno han tomado las prevenciones del caso para hacer las importaciones necesarias y abastecer normalmente las panaderías. Las organizaciones campesinas, por su parte, han superado las metas de producción de este cereal, y ella es vendida al Estanco del Trigo.

Sin embargo, las colas del pan subsisten creando un problema artificial. Tal situación motivó el nombramiento de un Interventor General, para la Industria del Pan, Luis Gutiérrez, quien hasta el momento ha determinado la requisición de nueve panaderías de un total de 541 que existen en el Gran Santiago.

"La causa de las colas", señaló "se debe al desorden de la distribución. Los empresarios se niegan a repartir el pan a los puestos y otras organizaciones vecinales, en circunstancias de que, a través del Convenio con el Ministerio de Economía, se le asigna un 6% del costo para los gastos de transporte. El expendio de pan en las panaderías acarrea las largas colas y mayores gastos para los pobladores que deben pagar locomoción para llegar hasta allí".

"Otra de las causas", agrega, "es que no se respeta el kintalaje de amasijo fijado para cada panadería". Se ha comprobado que muchos empresarios inescrupulosos comercian con la harina e incluso se destina para la alimentación de aves y animales.

"Con las Intervenciones", agrega Luis Gutiérrez, "se ha logrado que las panaderías repartan hasta el 50% de la producción a los puestos del sector y se asegura el total del amasijo. Pero como no le es posible a un Interventor General requisar la totalidad de las panaderías, el problema subsiste y hasta se ha formado un creciente mercado negro, en torno al pan".

Por otra parte, existe escasez de mano de obra para la industria del pan debido a que estos trabajadores han sido tradicionalmente postergados. Sus salarios alcanzan a un máximo de 8.400 escudos mensuales. El trabajo es pesado y se realiza en un 70% durante la noche. La cuota de trabajo son dos quintales por noche.

Desde hace tiempo se estudia en los Ministerios de Economía y Trabajo la racionalización de la industria del pan. Se ha estimado que las 541 panaderías existentes deben reducirse a unas doscientas en total y transformar las restantes en distribuidoras.

Los trabajadores de la Panadería de Padre Hurtado, ante las arbitrariedades cometidas por el único industrial del sector, decidieron responsabilizarse personalmente por el buen abastecimiento de pan a la población y han tenido un rotundo éxito. Allí se terminaron de una vez por todas las colas. La iniciativa está siendo apoyada por todos los pobladores del sector.

CORRESPONSAL POPULAR

UNIDAD EN LA DISTRIBUCION

Durante la crisis de octubre, en que los patrones trataron de paralizar el país, la clase organizada demostró que es capaz de enfrentar eventualidades, en razón de su grado de conciencia revolucionaria. Uno de los problemas que enfrentó con mayor decisión fue el de desabastecimiento. Los comerciantes habían cerrado sus negocios y no entregaban los productos esenciales a la población. Fue allí cuando se intervinieron algunas Distribuidoras de importancia, lo que permitió entregar en forma directa el abastecimiento a la masa consumidora, que lo recibía en forma organizada a través de sus organismos locales. Con el tiempo se formaron dos Comandos Provinciales, el de Almacenes del Pueblo y el de Almacenes Populares, uno abastecido por DINAC y el otro por AGENCIAS GRAHAM - SUPERMERCADOS MONSERRAT, que cumplen con el mismo objetivo.

Lo que se ha planteado ya numerosas veces es que ambos organismos se unan, lo que hasta el momento no se ha llevado a la práctica, y continúa dañando la verdadera unidad revolucionaria que debe haber. Unidad que permitiría aplastar el mercado negro y la especulación. Unidad que apoyaría el paso de las principales distribuidoras que continúan en manos de la derecha (CENADI, INDUS LEVER, SAS, LOBATO HNOS, ETC) al Area Social. Como también permitiría el quiebre definitivo de las famosas "cooperativas economicistas" (ALMAC UNICOOP) manejadas por clanes poderosos, cuyas ganancias son aportadas a la contrarrevolución.

Por ello es necesario que en forma urgente se concrete esta unidad de ambos organismos, por el bien de los consumidores.

CORRESPONSAL POPULAR

LO QUE SON LOS CORDONES INDUSTRIALES

1.- Los Cordones Industriales deben integrarse a la CUT, previa modificación de la Carta Orgánica de la CUT, que permita asimilar las importantes conquistas orgánicas y políticas que la clase obrera ha logrado con los Cordones. Los Cordones, como organismos intermedios, deben tener ingerencia en la dirección de la CUT, con capacidad de decisión. A los Cordones pueden incorporarse todos los trabajadores del sector respectivo.

2.- Los Cordones Industriales deben integrarse a los Comandos Comunales. Estos organismos, deben contener en su seno a las organizaciones de base del pueblo, tales como Jap, Juntas de Vecinos, Comités de Pobladores, Centros de Estudiantes, etc.

3.- Los dirigentes de los Cordones Industriales han sido designados con la participación democrática de sus bases, en los momentos en que las papas quemaban. Son las bases de los trabajadores, en cada empresa, quienes deben elegir sus representantes y dirigentes en el sector, que no necesariamente deben ser sus dirigentes sindicales.

4.- Los Cordones no son organismos paralelos. La mejor manera de hacerlos organismos paralelos es persistir en vicios de organización y de conducción de otros organismos.

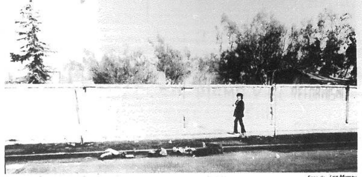

Foto de Lyn Murray

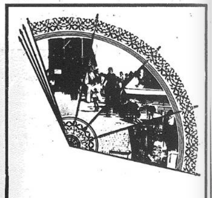

Uso la técnica del abanico

Claro que no para abanicarme, sino ¡para solucionar problemas!

Estoy desplegando mis fuerzas en una importante labor: satisfacer las necesidades alimentarias de todos los sectores.

Diariamente atiendo en Santiago a 1.500 comerciantes. Y en provincias una cantidad superior a los 2.600 comerciantes. O sea ¡113 MIL COMERCIANTES AL MES!

Sirvo a todo Chile. Principalmente aquellos lugares donde el comercio no puede o no desea llegar. ¡Y en poco tiempo he organizado Centros de Abastecimientos Mineros y Rurales, Autoservicios Populares y Móviles de Abastecimiento a Campamentos!

Ahora cuento con un 32 % de la distribución que entrego enteramente a los hogares chilenos. Pero necesito tener más para poder entregar más. Librando así a Chile del "mercado negro" y los especuladores.

SU AMIGA EN LA DISTRIBUCION
Dinac
JUSTICIA EN LA ALIMENTACION

LA AURORA EN EL MUNDO

CAMBOYA

ES INMINENTE LA CAIDA DE PHON PENH

Las tropas del Frente Unico Nacional de Kampuchea tienen virtualmente tomada a Phom Penh, la capital de Camboya. Al parecer sólo esperan la fecha fijada por el Congreso de los EE.UU. para suspender los bombardeos yanquis, para lanzar la ofensiva final.

Las 3.000 familias de los principales dirigentes empresariales y gubernamentales del régimen títere de Lon-Nol, ya han abandonado el país.

La resistencia es encabezada por Norodom Sihanouck, quien gobernó a este país desde 1.941 a 1.970 cuando fue derrocado por un golpe de Estado dirigido por el que era en ese entonces su jefe de gabinete: Lon - Nol. Este golpe contó con la asesoría y apoyo del Servicio de Inteligencia Norteamericano (CIA.

La lucha del pueblo Camboyano se remonta a 1893 cuando este país es obligado a aceptar el Protectorado Francés y pasa a ser parte de la indochina Francesa. Luego durante la II Guerra es ocupado por Japón. Y posteriormente volverían las tropas francesas, que serían expulsadas de Indochina, luego de la célebre batalla de Dien Bien Phu.

Ya en 1.947 se proclamó Monarquía Constitucional, formando parte de la Unión Francesa como Estado Asociado, hasta 1.955 cuando declaró su independencia. Sin embargo desde 1.962 a esta parte ha sufrido constantes violaciones de su territorio por parte de las tropas invasoras yankis.

Con la caída inminente de Phom Penh, retornan al poder las fuerzas revolucionarias, que, junto a los pueblos de Viet - Nam y Laos han expulsado al agresor imperialista del sud-este asiático.

EN ARGELIA

Se Reúnen Los Países No Alineados

El próximo 25 de agosto se instalará en Argel la "IV Conferencia Internacional de Países No Alineados".

A esta Conferencia Cumbre han prometido su asistencia Jefes de Estado de más de 60 países del "Tercer Mundo" —entre ellos Salvador Allende -. Asimismo, asistirán Delegaciones de Perú, Argentina, México y Cuba, todos los países árabes y representaciones de naciones de Asia y Africa.

Los países asistentes, a pesar de tener diferencias de caracter ideológico - económico - político y nacional, tratarán de llegar a acuerdos referentes a las políticas económicas, sociales, científicas, tecnológicas e internacionales que faciliten su acción común.

¿QUIENES SON LOS NO ALINEADOS?

Al finalizar la II Guerra Mundial muchas naciones de Asia y Africa, que habían sido colonias, alcanzaron su independencia.

Entre ellas figuró India, cuyo líder, Nehru, desde 1946 venía hablando de la necesidad de constituir una agrupación de países y movimientos que buscaran la paz y la amistad de los pueblos, se opusieran a la discriminación política, social y racial de que eran víctimas las antiguas colonias, y contribuyeran a liberar al resto de los pueblos oprimidos de Asia y Africa.

A esta posición se fueron sumando Pakistán, Birmania, Ceylán, Yugoslavia, Indonesia, Camboya, Laos, Viet Nam y China, entre otros.

En 1955 se realiza en Indonesia "La Conferencia de Bandung", a la que asisten 24 países. Allí se discute: El peligro de guerra atómica existente. La necesidad de garantizar la paz y seguridad internacionales. La cooperación entre los pueblos. El respeto a los Derechos Humanos y a la soberanía e integridad territorial. La igualdad de razas y naciones. La no agresión. Y la lucha anticolonialista.

En 1961 en Belgrado (Yugoslavia) se efectúa otra reunión, donde es destacado el derecho a la autodeterminación de los pueblos. Luego, en 1964, en El Cairo (Egipto), se realiza una nueva Conferencia, se reiteran algunos planteamientos de reuniones anteriores y se señala la importancia de la O.N.U. en la promoción de la paz y seguridad mundiales.

Otras reuniones que se han efectuado han sido la de Lusaka y Dar-El Salaam, en 1970, y la Conferencia de Georgetown, en 1 972. En esta última se exigió el ingreso de China y la R.D.A. a la ONU y se denunció la tendencia de las grandes potencias a llegar a acuerdos por su cuenta, pasando por alto a la ONU y a los pueblos que la integran.

En los "No Alineados" están representados muchos pueblos de América Latina, Asia y Africa, que a pesar de no constituir un "tercer bloque" (esta tendencia está representada entre otros por Argentina y China), discutirán en "El Foro de los Pueblos del Tercer Mundo" las políticas de cooperación. La estrategia a seguir ante las Compañías Multinacionales. La necesidad del libre acceso a la Ciencia y a la Tecnología, entre otras cosas.

La variación que ha sufrido el mundo desde la II Guerra hasta ahora se expresará en la Cumbre de Argel. Los No Alineados no sólo discutirán las nuevas metas a seguir, sino también su mismo futuro orgánico. P.H. (AVC)

HABLAN LOS TUPAMAROS

Luego de un año, el Movimiento de Liberación Nacional (Tupamaros) ha roto su silencio. En un documento dirigido "al pueblo uruguayo" fijan su posición ante la dictadura cívico - militar que encabeza José M. Bordaberry y a la cual califican de "dictadura militar fascista que se ha arrancado la careta, aplastando los últimos vestigios de libertades que quedaban en el país", agregan que "el fascismo es la nueva forma de violencia de los explotadores, que quieren transformar al país en una gran estancia".

"La huelga contra la dictadura ha sido heroica" —prosigue el documento— "la clase obrera y el pueblo con sus movilizaciones, con las ocupaciones de los centros de trabajos, han dado una respuesta histórica".

Denuncian la existencia de una feroz represión, que ha dejado como saldo miles de prisioneros, y el asesinato de obreros en las calles uruguayas, lo que demuestra que "los escrúpulos morales de los ricos desaparecen cuando está en peligro su riqueza".

Más adelante señalan que " Las Fuerzas Armadas se han constituido en brazo armado de la oligarquía, la que a su vez es servicial al imperialismo yanqui y a los gorilas brasileños".

Para el M.L.N. los enemigos principales del movimiento popular son: "la oligarquía, con sus Fuerzas Armadas y el imperialismo yanqui".

El documento contiene una autocrítica en la que "los tupas" dicen: "Sostuvimos siempre que era necesario derrotar a los cuerpos represivos de la oligarquía, para poder terminar con el poder de ésta. En ese enfrentamiento sufrimos una derrota en abril del 72, que se debió principalmente a delaciones sufridas y a nuestros errores. Estos últimos fueron los de subestimar al enemigo y no valorar en justos términos la tremenda capacidad de lucha del pueblo".

Finalmente expresan que "sin la conducción y participación de la clase obrera, la revolución es imposible", para lo cual llama a desarrollar todas las formas de combate, no hacer concesiones al enemigo y no excluir a nadie de la lucha. Para el MLN "el objetivo no es mejorar el régimen, sino destruirlo".

LA DC VENEZOLANA TIENE TECHO DE VIDRIO

VENEZUELA.- La Democracia Cristiana de Venezuela ha dejado boquiabiertos a los venezolanos al pedir para los uruguayos derechos y garantías que ella misma no es capaz de hacer valer en su propio país.

Luis Herrera Campins, dirigente del Partido Socialcristiano, COPEI, y Secretario General de la ORGANIZACION DEMOCRATACRISTIANA DE AMERICA (ODCA), se permitió expresar "su más enérgica protesta por la detención de dirigentes políticos y sindicales en Uruguay" e hizo un llamado al resto de los países de América Latina para lograr su libertad.

El último punto de las declaraciones del líder democratacristiano dice: "Frente a todos estos atropellos contra la democracia y la libertad, protesta enérgicamente la Organización Democratacristiana de América (ODCA) e invita a todos los demócratas de buena voluntad a una lucha sostenida y solidaria para lograr la libertad de los dirigentes políticos y sindicales detenidos y una salida democrática a la difícil y tensa situación planteada".

La democracia y la libertad son defendibles en el extranjero, porque en su propio país es otros el gallo que canta.

Dos días después de sus declaraciones todos los diarios venezolanos publicaban la fotografía de Carlos Betancourt, líder del grupo guerrillero Bandera Roja. Su rostro estaba totalmente destrozado a causa de los golpes que había recibido en la cárcel desde que fue apresado hacía apenas unos días. En unas de las columnas informativas, el jefe de la policía democratacristiana declaraba: "En la DISIP Dirección Interna de Inteligencia y Seguridad Policial, hay hombres que pegan duro, pero lo hacen para no tener que matar... Ese mismo día moría asesinada Cristina Eulalia Vásquez Roja. Fue ametrallada por la DISIP.

Grabriel Puerta Flores apareció días antes de las declaraciones del dirigente democristiano, golpeado en la misma forma. Más de 30 estudiantes han muerto a manos de la policía durante el gobierno de Caldera. Los campos de tortura Yumare y Cocollar todavía existen con gran actividad en el interior del país. Y todavía muy frescas las muertes de media docena de detenidos en circunstancias acusadoras para el gobierno copeyano conmueven el país. Sus nombres: Argelio Reyna, Márquez Finol, Alberto Caricote, Plinio Rodríguez.

Es verdad que todavía no se llena un estadio completo de presos políticos, como en Uruguay, ni se disuelve la Convención Nacional de Trabajadores. Pero se prepara el terreno para ello. Un botón es buena muestra de la situación de represión permanente: acaban de ser despedidos 400 obreros de la General Motors de Venezuela -la más poderosas de las Empresas Multinacionales- por exigir sus derechos y el pago justo de sus reivindicaciones.

Más de medio millón de desempleados, 8.000 niños mueren anualmente por mala alimentación, 30% de la población es analfabeta, el déficit de viviendas se eleva a 750 mil, el 5% de la población se apropia del 54% del ingreso nacional, los ricos y los inversionistas extranjeros se han repartido en 10 años más de 117 mil millones de bolívares... Sobre esta situación la ODCA no tiene declaración alguna.

AVC

TAREA DEL MOMENTO: DESARROLLAR LOS COMANDOS COMUNALES.

En octubre del año pasado, cuando "un Gabinete cívico-militar apareció como la única solución a la crisis que creaba el paro de los patrones, se produjo una gran desmovilización en los sectores populares. Los compañeros se preguntaban como era posible que teniendo ellos conciencia de ser los únicos capaces de parar e mover efectivamente este país, pareciera de repente que un acuerdo de superestructuras, tomado a puertas cerradas entre personeros de gobierno y los dirigentes de los gremios patronales era la única solución.

En esa oportunidad fue necesario repetir una y otra vez que, a pesar de todas las apariencias, las soluciones que se planteaban a partir de acuerdos superestructurales, no eran soluciones reales. Que la historia seguía pasando por los movimientos de las masa organizadas que sobre la base de su accionar iban construyendo día a día el futuro y que por lo tanto no se debía abandonar el trinchera de combate, que debía mantenerse cada puesto alcanzado en la lucha, cada organización creada, cada avance logrado en el desarrollo de la conciencia de los trabajadores. Pero así y todo esa desmovilización se produjo, los compañeros desmoralizados comenzaron a abandonar los cordones industriales y los comandos comunales y hubo de pasar mucho tiempo para que los primeros alcanzaran nuevamente el grado de movilización necesario para afrontar las tareas del momento.

El desarrollo de la lucha de clases nos probó rápidamente que estábamos en lo cierto cuando decíamos que los acuerdos de superestructuras no solucionaban los conflictos que esta lucha crea y nos probó también cuan grave resultaba caer en la desesperación en estos momentos, cuan irresponsables podemos ser al caer en la desmovilización y abandonar las organizaciones que habíamos creado al calor de la lucha, como si ellas ya no fueran a servirnos más. Por eso es que ahora no podemos caer en el mismo error, porque cuando se está en medio del combate, cometer dos veces la misma equivocación equivale a traicionar.

Hoy como en octubre estamos enfrentados a un paro patronal que se desarrolla en medio de una arremetida de violencia antipopular como nunca antes se viera en nuestro país. Hoy como en octubre en el de un gabinete cívico-militar que no podrá detener la lucha de clases y que s lo más la moderará momentáneamente. Hoy, al revés de octubre, debemos mantener nuestro estado de movilización y más aún, hacer todos los esfuerzos que podamos por desmovilario más, por hacerlo más efectivo.

Para cumplir este objetivo revolucionario, debemos partir por tener presente que los problemas que acarrea el paro de los empresarios camioneros sólo podrán ser solucionados de manera real y efectiva sobre la base de las acciones que desarrollen las organizaciones populares de base y no por intermedio de medidas administrativas que tome el gobierno exclusivamente. Para esto hay que desarrollar una serie de tareas, muchas de las cuales ya se están cumpliendo. A la vez para desarrollar estas tareas se deben crear o reorganizar los organismos de base, tales como la JAP, Comandos de Abastecimiento Director Juntas de Vecinos, Centros de Madres, Comités de Vigilancia por unidades vecinales, Centros Juveniles, etc. Y para que estos organismos funcionen coordinadamente, ellos deben agruparse bajo una dirección común que no puede ser otra que el COMANDO COMUNAL. Sólo de esta manera será el pueblo a través de sus organizaciones quien se preocupe del manejo y solución de los problemas de su comuna. **El Comando Comunal es el organismo encargado de dirigir y coordinar a todos los organismos comunales que estén efectivamente funcionando.**

LAS TAREAS DE ABASTECIMIENTO

—Al comando comunal deben concurrir las JAP, los almacenes populares y los comandos de abastecimiento directo, a fin de garantizar el normal abastecimiento de toda la población.

—Debe disponerse de información detallada acerca de las familias del sector a fin de facilitar el reparto de los productos. Esta información la manejan por partes las tres organizaciones que mencionamos antes, las cuales las han obtenido a través de encuestas y otros mecanismos, por ello es indispensable proceder al intercambio de información y coordinación de las actividades entre ellos.

—Para asegurar el abastecimiento de determinados productos deben establecerse vínculos expeditos de ellación con organismos de distribución estatal tales como Subsecretaría Nacional de Distribución, DINAC, Centrales de Abastecimiento Directo, ECA, ENAVI etc. Igualmente deben mantenerse vínculos **de abastecimiento directo** con empresas del área social a través de los cordones industriales. Mientras dure el paro patronal debemos pensar que ésta será la forma más segura de obtener el abastecimiento de muchos productos.

—Con el fin de combatir el mercado negro y la especulación debe darse toda la ayuda posible a los inspectores de la DIRINCO y vigilar en forma constante y masiva a los comerciantes para que vendan todos los productos que le entreguen y a los precios oficiales. En la lucha contra los especuladores debemos estar todos alertas y denunciar rápidamente cualquier posible acaparamiento o especulación, actuando con la conciencia de que si no hay una pronta respuesta por parte de los organismos encargados de reprimir estas actividades, los trabajadores y pobladores tenemos el derecho de **obligar** a los especuladores y acaparadores a vender sus productos.

LAS TAREAS DE TRANSPORTE

—En la actual situación la tarea más importante en este aspecto es la de ubicar los camiones que no están trabajando y dar aviso de ello a la Subsecretaría de Transporte para que se proceda a su requisición. Con este objeto todas las organizaciones juveniles deben ponerse en campaña formando **Brigadas de Requisición.**

—Debe crearse un **Comité de Transporte** que se encargue de enfrentar de la mejor manera posible un paro total del transporte asegurando un mínimo de vehículos en la Comuna, organizando turnos de vehículos particulares, etc. de modo de asegurar el transporte de los productos más necesarios a la vez que la movilización de las personas a sus lugares de trabajo.

Las tareas de defensa y vigilancia

Estas tareas deben descansar básicamente en los COMITES DE VIGILANCIA Y AUTODEFENSA POR UNIDADES VECINALES. Estos organismos deben organizar, en conjunto con las JAP, la defensa de los locales de los comerciantes honestos que trabajen con ellos, en contra de posibles atentados fascistas.

—Igualmente los Comités de Vigilancia y Autodefensa por unidad vecinal deben encargarse de descubrir y acabar con cualquier intento o maniobra de los grupos contrarrevolucionarios. Para ello debe efectuarse una vigilancia permanente a los fascistas más connotados del barrio y a los locales y posibles casas de reunión de los reaccionarios. También se deben tomar las medidas necesarias para denunciar rápidamente a los dirigentes vecinales, comunales y cualquier maniobra sospechosa de individuos o vehículos que estén tendiendo "miguelitos" o preparando un atentado a la vez tener tomadas todas las medidas necesarias para reprimirlos si llega el caso.

—La vigilancia y la denuncia son tareas de todo el pueblo. Los verdaderos patriotas, hombres y mujeres, jóvenes y viejos, debemos estar alertas y vigilantes. Nada puede el fascismo contra miles de ojos alertas y vigilantes.

ESAS SON LAS TAREAS DEL MOMENTO NADA NI NADIE PUEDE HACERNOS BAJAR LA GUARDIA EN ESTE MOMENTO, PORQUE ESO ES JUSTAMENTE LO QUE ESPERA EL FASCISMO. A DESARROLLAR LOS COMANDOS COMUNALES Y A DARLE UNA SOLUCION POPULAR Y REVOLUCIONARIA A LOS PROBLEMAS QUE CREAN LOS PATRONES CON SUS PAROS.

EL FASCISMO NO PASARA

Foto de Raúl Ojeda

Campesinos de Los Cristales luchan por detener las llamas Fascistas dinamitaron oleoducto Concepción-San Fernando. Arden 600.000 litros de combustible.

COMPAÑERO GONZALEZ, PRESENTE

Durante cinco minutos tocaron las sirenas en todas las industrias del Cordón Cerrillos el martes 7 de agosto a las 18 hrs. en punto.

Era el **homenaje** que rendían los trabajadores al **obrero Manuel González, asesinado bajo el imperio de la Ley Maldita en la industria "Lanera Austral" de Punta Arenas.**

Los trabajadores, conscientes de que estas acciones forman parte de la escalada a nivel nacional, han elaborado la siguiente plataforma de lucha a desarrollar en los próximos días:

Exigir la derogación de la Ley Maldita.

Exigir la clausura de radios y diarios que en forma permanente incitan al golpe militar.

Exigir la represión contra los comandos de Patria y Libertad, Rolando Matus y Partido Nacional.

Exigir la no devolución de las empresas mediante la dictación de Decretos de Insistencia si ello fuera necesario.

Implantación de la dirección obrera en las industrias del Area Social y control obrero en las industrias del Area Privada. Rechazo categórico a las mal llamadas "empresas de trabajadores".

Crear al más breve plazo al Comando Comunal como expresión de Poder Popular en la Comuna.

Exigir y activar la participación de la clase trabajadora en las requisiciones de camiones, en la protección del transporte y en la distribución.